

VELKOMMEN!

Vi ønsker dere velkommen til Anestua Studentbarnehage. I dette heftet finner dere viktig informasjon om barnehagen.

Vi har følgende plansystem:

- **Årsplan del 1:** Informasjon og målsettinger. Deles ut sammen med kontrakt og vedtekter til alle nye foreldre.
- **Årsplan del 2:** Inneværende års tema og satsingsområder.
- **4 ukersplaner:** Oversikt over opplegg og aktiviteter de neste 4 uker.



Presentasjon av barnehagen:

Studentsamskipnaden for Romsdal og Nordmøre (SFRN) eier og driver barnehagen som startet opp høsten 1994. Barnehagen er forbeholdt barn av studenter ved Høgskolen i Molde. Barnehagen har 3 avd. for barn i alderen 1-6 år.

Anestua ligger i et fint friluftsområde nær Høgskolen, Kvam barneskole og studentboligene på Kvam. Det er flotte turmuligheter i barnehagens nærmiljø.

Avdelingene heter: **Blåbærtua** (1.etg.), **Røsslyng** og **Kongla** (2.etg.).

Personalet består av: Styrer, 3 pedagogiske ledere, 1 førskolelærer og 5 assistenter.

OVERORDNA MÅL:

Barnehagen drives i samsvar med Lov om barnehager og de av Barne- og familiedepartementets til enhver tid gjeldende forskrifter og retningslinjer, samt vedtak i styret for SFRN.

Årsplanarbeidet bygger på Lov om barnehager med forskrifter og Rammeplan for barnehagen. Ny rammeplan gjeldender fra høsten 2006. I følge Lov om barnehager er barnehagen en pedagogisk tilrettelagt virksomhet som skal sikre alle barn gode utviklings og aktivitetsmuligheter i nær forståelse med barnas hjem.

Rammeplan for barnehagen inneholder blant annet:

- Forpliktende mål som barnehagen skal arbeide i retning av
- Krav til kvalitet i det sosiale samspillet i hverdagen
- Beskrivelse av hva personalet skal gjøre i forhold til målområdene
- 7 fagområder som alle barn skal ha erfaring med i løpet av barnehageåret

Disse fagområdene er:

- Kommunikasjon, språk og tekst
- Kropp, bevegelse og helse
- Kunst, kultur og kreativitet
- Natur, miljø og teknikk
- Etikk, religion og filosofi
- Nærmiljø og samfunn
- Antall rom og form



Rammeplanen skal være et arbeidsredskap for hele personalet for planlegging, gjennomføring og vurdering av virksomheten. Den skal også bidra til å se oppdragelse og omsorg i et samfunnsperspektiv. Planen understreker også barnas **rett til medvikning** på det som skjer i barnehagen.

Overordna målsetting for Studentsamskipnaden:

SFRN skal arbeide for å legge til rette for at dagens og framtidens studenter skal få en trygg og effektiv studiesituasjon i et miljø som virker til menneskelig vekst og utfordring.

Vår visjon:

VI GJØR STUDIETIDA ENKEL TRYGG OG TRIVELIG

Grunnsyn:

Personalgruppa består 10 ulike mennesker, men vi arbeider bevisst med å ha et felles grunnsyn. Grunnsynet er med på å påvirke kvaliteten i møtet med menneskene i barnehagen.

Vi har utarbeidet standarder for hvordan vi skal opptre i forbindelse med alle hverdagsaktiviteter: Det vi gjør hver dag. Vårt mål er å møte alle med anerkjennelse og respekt og vi ser på barna som likeverdige og kompetente. Gjennom strukturert tilrettelegging av omsorg, lek og læring tilpasset barnegruppa og enkeltbarnet, ønsker vi å gi barna gode utviklingsmuligheter.

Gjennom arbeidet med å utvikle de voksnes relasjonskompetanse ønsker vi at alle barn skal utvikle en **positiv selvfølelse**. Hvordan barnet blir møtt av omgivelsene vil være avgjørende for deres utvikling. Vi skal være omsorgsfulle voksne som forstår barn og anerkjenner dem:

Voksne som er til stede

Voksne som er oppmerksomme

Voksne som bryr seg

Voksne som er parat til å handle

Voksne med innlevelsesevne

Voksne i gjensidig kommunikasjon

Voksne som er tydelige og trygge

Voksne som skaper en positiv atmosfære

JEG ER HER

JEG SER DEG

JEG BRYR MEG

Barnehagens gjennomgående innhold / hverdagsaktiviteter:

Rammeplanen for barnehagen benytter begrepet hverdagsaktiviteter som betegnelse på barnehagehverdagens faste gjøremål. Herunder hører måltid, av- og på kledning, stell, hvile, frilek inne og ute, mottakelse og avskjed. Her skjer mye av den direkte kontakten mellom barn og voksne. Her formidles kulturens skikk og bruk, vaner og vurderinger. Barnas hverdagsliv i barnehagen skal være en møteplass mellom mennesker som skal være preget av:

- Læring i lek og sosialt samspill
- Kreativitet
- Verdier og holdninger
- Varme og omsorg
- Opplevelser
- Glede og humor
- Normer
- Konfliktløsning.

Vi har utviklet standarder for hverdagsaktivitet

Se vedlegg.

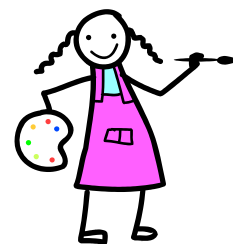

SAMARBEID:

Foreldresamarbeid:

For å sikre samarbeid med barnas hjem skal hver barnehage ha et foreldreråd og et samarbeidsutvalg. Foreldrerådet består av alle foreldrene i barnehagen.

SAMARBEIDSUTVALGET: 2 repr. fra eier, direktør og styreleder, 2 fra de ansatte og 2 fra foreldrene. Styrer er sekretær og saksbehandler. Det blir gitt nærmere informasjon om hvem som sitter i samarbeidsutvalget når alle er valgt.

Samarbeidet mellom barnehagen og foreldrene er en selvfølgelig og svært viktig del av barnehagens arbeid. Foreldrene har både rett og plikt til å delta. På Anestua har vi satt oss som mål å ha et nært og godt samarbeid med foreldrene. Alle ansatte skal ha kunnskap om hva det innebærer å være studentforeldre og vi vil gjøre vårt beste for å tilrettelegge tilbudet ut fra studentforeldrenes behov.

Samarbeidsformer:

- Daglig kontakt i forbindelse med henting og bringing.
- Foreldremøter 2 ganger i året
- Foreldresamtaler 2 ganger i året
- Dugnad
- Foreldrekaffe / foreldrefrokost
- Sommerfest

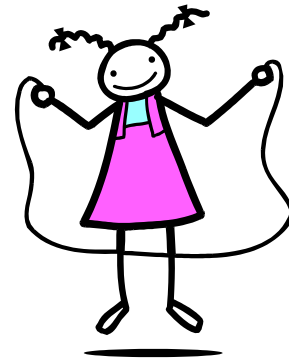

Våre forventninger til dere som foreldre:

- At dere gir oss god informasjon om barnet
- At dere leser all informasjon dere får fra oss
- At dere deltar i sammenkomster på barnehagen

Er dere fornøyd med oss, fortell det til oss og alle andre.
Er dere misfornøyd med noe, fortell det til oss!

Personalsamarbeid:

For å oppnå overensstemmelse mellom intensjon og handlig og skape forståelse og fellesskap er det nødvendig med tid til samarbeid. Vi trenger tid til både samarbeid og til utvikling og læring. Det skjer stadig nye ting på barnehagefronten som krever omstilling og oppdatering. Vi på Anestua ønsker å følge med og holde oss oppdatert, vi ønsker også å drive med forskjellige former for utviklingsarbeid. (se nærmere beskrivelse i årsplan del 2)

Samarbeidsformer:

- Planleggingsdager: 5 dager pr. år (se årsplan del 2) til planlegging og faglig fordypning
- Personalmøte 1 gang pr. mnd til planlegging og faglig fordypning
- Ledermøte 1t hver mandag
- Avdelingsmøte 1t hver mandag
- Veiledningsmøter etter behov

Vurderingsarbeid:

Våre planer, mål og innhold skal være undre kontinuerlig vurdering, både formelt og uformelt. Dette gjøres i forbindelse med:

- 5 planleggingsdager pr barnehageår
- Personalmøter og veiledningsmøter
- Vurdering av 4 ukersplaner(deles ut til alle foreldre)
- Ledermøter og avdelingsmøter
- Foreldresamtaler
- Skriftlig eller muntlig foreldreevaluering
- Bruk av praksisfortellinger

Ny i barbehagen

Alle som har fått tildelt plass ved Anestua før ferien får tilsendt et velkomstbrev. Det inneholder: Årsplan del 1, kontrakt, vedtekter og helseskjema. Det er fint om dere har mulighet til å komme innom for å hilse på oss og avtale tid for tilvenning.

Alle barn får sin tilknytningsperson:

- En som er fysisk og emosjonelt tilgjengelig for barnet
- En spesiell voksen som tar seg av sitt barn, og dermed sikrer at alle blir husket på
- En voksen som raskere forstår barnets kommunikasjon
- En voksen som får barnet til å føle seg trygg
- En voksen som foreldrene kan forholde seg til, og som vet litt mer om ditt barn.

Tilvenning:

De første dagene er det vanlig at en av foreldrene eller en annen nær voksen er sammen med barnet. Avtal med tilknytningsperson mht. når man kan begynne å gå fra barnet og hvordan ta avskjed. I løpet av tilvenningstida vil tilknytningsperson ha er første foreldresamtale for å avklare forventninger og for at vi skal få informasjon fra dere.



TRADISJONER I BARNEHAGEN

Bursdagfeiring

Vi vil sikre at barnet får masse oppmerksomhet på denne dagen. Vi heiser flagg og henger opp bilde. Personalet lager bursdagsfest og noe sunt godt og spise.

Høstfest

Vi feirer høsten og gleder oss over alt naturen gir av frukt, bær, grønnsaker og flotte farger. Drama og fortellinger.

Advent og juleforberedelser

Vi pynter, baker og lager julegaver på juleverksted. Det blir sunget både nye og gamle julesanger, og julebudskapet blir formidlet.



Lucia (13. desember)

Alle foreldre inviteres på kaffe. Barna går i Lucia-tog og synger julesanger

Nissefest:

Barna kler seg i røde klær. Nissen kommer på besøk og deler ut gaver til alle. Selvsagt får alle servert risengrynsgrøt!

Karneval / Fastelaven

Barn og personalet kler seg ut. Sang, dans og dramatisering. Vi gleder oss over solen og lysere tider. Barna lager boller og fastelavensris.

Aktivitetsdag i barnehagen.



Vi lager diverse løyper og moro utenfor barnehagen. Grilling og spising ute.

Påskefrokost: Vi inviterer foreldrene til frokost sammen med barna.

16.mai

Øvelse før den store dagen. Barn og personal går i tog til Høyskolen. Vi synger nasjonalsangen og andre 17-mai sanger. Etterpå er det fest i barnehagen med pølser og is, leker og aktiviteter.



17.mai

Barnehagen går i tog under egen fane. En av foreldrene i Samu. henter fanen. Se eget 17.mai program og info.

Sommerfest

I anledning at barnehageåret nærmer seg slutten har vi stor sommerfest for alle barna, foreldre, søsken og ansatte. Pølser, kake og saft serveres. Natursti for barn og foreldre. Vi koser oss sammen og nyter sommeren. Underholdning og sang

PRAKTISKE OPPLYSNINGER: Hva inneholder en barnehagedag?

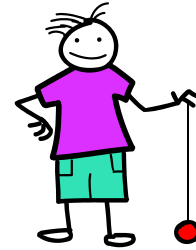

- Frokost. Vi serverer en enkel frokost mellom 08.30-09.00
- LEK inne og ute; rollelek, bevegelseslek, konstruksjonslek og formingslek. Lek sammen med en eller flere med deltakelse eller tilsyn av voksne
- Samtaler, sang og litteratutformidling, selvstendighetstrening, sosial og fysisk trening
- Lunsj som hovedsakelig består av brød og pålegg. Noe varmt en gang i uka
- Fruktmåltid på ettermiddag
- Sove-/hvilestund for de som trenger det
- Tur i naturen eller på kino, teater eller noe annet

Foreldrene bestemmer selv når barna kommer i barnehagen. Det er fint hvis vi får beskjed dersom barnet er syk, eller av andre grunner ikke kommer i barnehagen.

Tøy:

- Barnets klær skal være navnet, dette letter arbeidet vårt betraktelig
- Barnet **må** være hensiktsmessig kledd
- Alle må ha godt og helt regntøy. **Tas med hjem på vask hver fredag!**
- Barna skal ha tøfler/innesko
- Ekstra kleskift
- Egne bleier
- Barnehagen er ikke erstatningspliktig for bortkomne klær eller leker

Arrangement i barnehagen.

Ved arrangement i barnehagen som dugnader, fester eller annet er det foreldrene som har ansvaret for sine barn. Personalet har da andre oppgaver.

Utleie av barnehagen

Det er anledning til å leie barnehagen gratis til bursdagsfeiring eller andre familiefester. Det er utarbeidet regler for dette.

Telefon:



Alle avdelinger har direkte nr.: **Kontoret:** 71214190 **Røsslyng:** 71214192
Blåbærtua: 71214193 **Kongla:** 71214194

Åpningstid/henting:

Normal åpningstid er fra 07.30 – 16.30. For studenter som er i praksis og som har søkt om utvida åpningstid åpner vi kl 07.00. Regn med tid til påkledning før henting. Husk alltid å gi beskjed når dere tar med barnet hjem!

NB! Vi må ha beskjed dersom andre enn foreldrene henter barnet!

Parkering / Portene:

Parkeringsplassen nedenfor barnehagen kan benyttes bare ved henting og bringing av barn.

Bruk plassene som er anvist av høgskolen! Portene: **Det er uhyre viktig for barnas sikkerhet at portene er lukket!**

Vedtektene:

Vi ber dere spesielt legge merke til § 6: **OPPSIGELSE:** Oppsigelse etter 1. mars medfører ingen reduksjon i årskontingenten.

Merk også §7 om åpningstider, planleggingsdager, og at barnehagen er stengt i forbindelse med jul, påske og uke **28, 29 og 30 i sommerferien.**

Ulykkesforsikring:

Ulykke og medisinsk invaliditet har en fast forsikringssum på kr 300.000. Forsikringen gjelder innenfor barnehagens område, dvs. i barnehagens lokaler og på utelekeplassen. Forsikringen gjelder også på veg til og fra barnehagen. Behandlingsutgifter for skade i barnehagen dekkes. Skade på barns eiendeler dekkes med inntil kr 1000,- i forbindelse med brann, nedsoting, vannskade, tyveri eller hærverk.

Mer informasjon får dere ved å kontakte barnehagen, eller gå inn på vår nettside: www.sfrn.org/barnehage eller www.himolde.no

På vegne av personalet ved Anestua Studentbarnehage

Ønsker vi alle et godt og trivelig barnehageår!

Ranveig Furu (styrer)

Vedlegg: Standarder.



NÅR DU SER EN VENN.

- *Når du ser en venn som trenger hjelp og trøst og gode ord, er det du som har fått sjansen til å være venn og bror.*
- *Når du ser en venn som gråter for at andre gikk sin vei, skal du rekke hånden frem og si: "Men jeg er glad i deg."*



